GOETHE UNIVERSITÄT FRANKFURT AM MAIN

Transcript of Records

Prüfungsamt des Fachbereichs Neuere Philologien

01. Oktober 2013

Vorname und Name / *first name and surname*

Geburtsdatum und -ort / *date of birth and place of birth*

Matrikelnummer / *matriculation number*

Studiengang / *degree program*

Abschlussgrad / *degree awarded*

gemäß der Ordnung vom / *in compliance with the examination regulations dated*

Fachsemester / *semester*

	Note/ Status *grade/status*	Semester/ *semester*	CP *CP*	SWS *SWS*	Anmerkung *remark*
Modul ***module*** Seminar *seminar* Modulprüfung *module examination*					

Ergebnis der Masterprüfung : bestanden

Result of the Master Examination : pass

Gesamtnote: gut (2,0) Gesamt-CP: 120

Grade (overall): good (2,0) CP (overall): 120

Frankfurt am Main, den …

abc, Vorsizende/r des Prüfungsausschusses

GOETHE UNIVERSITÄT FRANKFURT AM MAIN

Fachbereich Neuere Philologien

Masterzeugnis

<Anrede>

<Vorname> <Nachname>

geboren am <Geburtsdatum>

in <Geburtsort>

hat die Prüfungen für den Masterstudiengang **Ästhetik** an der Johann Wolfgang Goethe Universität Frankfurt am Main gem. der Ordnung vom ... i. d. F. vom ... mit dem Abschlussgrad

Master of Arts (M. A.)

absolviert und auf Grund der umseitig aufgeführten Prüfungsleistungen mit der Gesamtnote

<**Gesamtnote**> (<Note>)

bestanden.

Die letzte Prüfungsleistung wurden am ..... erbracht. Damit wurde ein wissenschaftlicher Studiengang mit einer Regelstudienzeit von 4 Semestern (120 Credits) abgeschlossen.

Frankfurt am Main, <Datum>

Die bzw. Der Vorsitzende

des Prüfungsausschusses <Siegel>

Sie/Er hat die erforderlichen Prüfungen in den folgenden Modulen erfolgreich abgelegt:

Modultitel: Note: Anmerkungen:

Die Master-Thesis mit dem Thema:

…….

wurde mit der Note …….bewertet.

Fachbereich Neuere Philologien

U r k u n d e

Der Fachbereich **Neuere Philologien** der Johann Wolfgang Goethe Universität Frankfurt am Main verleiht

<Anrede>

<Vorname> <Nachname>

geboren am <Geburtsdatum>

in <Geburtsort>

nach bestandener Masterprüfung vom <Tag der letzten Prüfungsleistung> im Studiengang **Ästhetik** den akademischen Grad

M.A.

Frankfurt am Main, den <Tagesdatum des Masterzeugnisses>

Die Vorsitzende oder Der Vorsitzende
des Prüfungsausschusses
Studiendekan

Die Dekanin oder Der Dekan bzw.
Die Studiendekanin oder der
des Fachbereichs……

<Siegel>

GOETHE UNIVERSITÄT FRANKFURT AM MAIN

Diploma Supplement

This Diploma Supplement model was developed by the European Commission,Council of Europe and UNESCO/CEPES. The purpose of the supplement is to provide sufficient independent data to improve the international 'transparency' and fair academic and professional recognition of qualifications (diplomas, degrees, certificates etc.). It is designed to provide a description of the nature, level, context, content and status of the studies that were pursued and successfully completed by the individual named on the original qualification to which this supplement is appended. It should be free from any value judgements, equivalence statements or suggestions about recognition. Information in all eight sections should be provided. Where information is not provided, an explanation should give the reason why.

Diploma Supplement

Diese Diploma Supplement-Vorlage wurde von der Europäischen Kommission, dem Europarat und UNESCO/CEPES entwickelt. Das Diploma Supplement soll hinreichende Daten zur Verfügung stellen, die die internationale Transparenz und angemessene akademische und berufliche Anerkennung von Qualifikationen (Urkunden, Zeugnisse, Abschlüsse, Zertifikate, etc.) verbessern. Das Diploma Supplement beschreibt Eigenschaften, Stufe, Zusammenhang, Inhalte sowie Art des Abschlusses des Studiums, das von der in der Originalurkunde bezeichneten Person erfolgreich abgeschlossen wurde. Die Originalurkunde muss diesem Diploma Supplement beigefügt werden. Das Diploma Supplement sollte frei sein von jeglichen Werturteilen, Äquivalenzaussagen oder Empfehlungen zur Anerkennung. Es sollte Angaben in allen acht Abschnitten enthalten. Wenn keine Angaben gemacht werden, sollte dies durch eine Begründung erläutert werden.

1. Holder of the Qualification / Angaben zur Inhaberin/zum Inhaber der Qualifikation

1.1 Name/Familienname First Name/Vorname

Mustermann **Max**

1.2 Date, Place, Country of Birth / Geburtsdatum, Geburtsort, Geburtsland

1965-01-01, Musterstadt, Germany / 01.01.1965 in Musterstadt, Deutschland

1.3 Student ID Number / Matrikelnummer

1234567

2. Qualification / Angaben zur Qualifikation

2.1 Name of Qualification (full, abbreviated) / Bezeichnung der Qualification (ausgeschrieben, abgekürzt)

Master of Arts (M.A.)

2.2 Main Field of Study / Hauptstudienfach

Ethnologie

2.3 Institution Awarding the Qualification / Name der Einrichtung, die die Qualifikation verliehen hat

Johann Wolfgang Goethe-Universität Frankfurt am Main

Status (Type / Control) / Status (Typ / Trägerschaft)

University, State Institution / Universität, staatlich

Institution Administering Studies / ausgebender Fachbereich

Fachbereich Neuere Philologien

2.4 Language of Instructions/Examinations / Unterrichts- und Prüfungssprache

German/Deutsch

3. Level of Qualification / Angaben zum Niveau der Qualifikation

3.1 Level / Niveau

first degree / erster berufsqualifizierender Abschluss

3.2 Official Length of Programme/Regelstudienzeit

3 years, 180 ECTS-credits / 3 Jahre (6 Semester), 180 Credit Points (ECTS)

3.3 Access Requirements/Zulassungsvoraussetzung

General Higher Education Entrance Qualification (HEEQ) for Details see 8.4/befähigt zur Aufnahme von weiterqualifizierenden Studiengängen

4. Contants and Results gained / Angaben zu Studieninhalten und -erfolg

4.1 Mode of Study / Form des Studiums

Full or part-time study/Vollzeit- oder Teilzeitstudium

4.2 Programme Requirements and Qualification Profile of the Graduate/ Studieninhalte und Qualifikationsziele

The program provides lectures, exercises, lab work, and seminars complemented by intensive work at home and research in the framework of the bachelor thesis. The scheduled instructions contain a full course in ...

The breadth of ...

4.3 Programme Details/Angaben zum Studium

see “Transcript of Records” attached/siehe beigefügtes Transcript of Records

4.4 Grading Scheme/ Notensystem und Hinweise zur Vergabe von Noten

Grade	
1,0 – 1,2	excellent
1,3 - 1,5	very good
1,6 - 2,5	good
2,6 - 3,5	satisfactory
3,6 - 4,0	sufficient
> 4,1	fail

Note	
1,0 – 1,2	Mit Auszeichnung
1,3 - 1,5	Sehr gut
1,6 - 2,5	Gut
2,6 - 3,5	Befriedigend
3,6 - 4,0	Ausreichend
> 4,1	Nicht ausreichend

Zur differenzierten Bewertung der Prüfungsleistungen können einzelne Noten um 0,3 auf Zwischenwerte angehoben oder abgesenkt werden; die Noten 0,7, 4,3, 4,7 und 5,3 sind dabei ausgeschlossen. Wird die Prüfungsleistung von zwei Prüfen-den bewertet, errechnet sich die Note der Prüfungsleistung aus dem Durchschnitt der beiden Noten.
Bei der Bildung der Note für die Modulprüfungen wird nur die erste Dezimalstelle hinter dem Komma berücksichtigt; alle weiteren Stellen werden ohne Rundung gestrichen.

ECTS-Notenschema

Gesamtnoten	Gesamtzahl innerhalb der Referenzgruppe	Prozentzahl der Absolventen innerhalb der Referenzgruppe
bis 1,5 (sehr gut)		
über 1,5 bis 2,5 (gut)		
über 2,5 bis 3,5 (befriedigend)		
über 3,5 bis 4,0 (ausreichend)		

* The comparison group for the determination of both the percentage distribution of the graduates and their relative ECTS grades consists of the graduates of the last three years before graduation.

*** Maßgeblicher Berücksichtigungszeitraum für die Bestimmung der ECTS-Note sind die dem Ausstellungszeitpunkt voran-gegangenen drei Studienjahre.**
Solange diese Vergleichsdaten noch nicht vorliegen, wird keine ECTS-Note angegeben.

4.5 Overall Classification / Gesamtnote

«GesNoteTxt_E» («GesNote»)

Based on the weighted (according to credits) average of grades received during the study programme and the final thesis (examinations 165 ECTS, thesis incl. Project Planning 15 ECTS --- for details see Transcript of Records attached)

Basierend auf den gewichteten Noten, wie sie während des Studiums und der Abschlussarbeit erworben wurden, errechnet sich die Gesamtnote wie folgt:

5. FUNCTION OF THE QUALIFICATION/Angaben zum Status der Qualifikation

5.1 Access to Further Study/Zugang zu weiterführenden Studien

Qualifies for application to admission to M. A. studies in …, …. or …
Der Abschluss befähigt zur Aufnahme eines weiteren qualifizierenden Abschlusses mit dem Abschlussziel M.A. in …, … oder …

5.2 Professional Status/Beruflicher Status

This degree entitles its holder to the legally protected professional title of a „Bachelor of Art" (B.A.) and to exercise professional work in the field of ...

6. Additional Information/Zusätzliche Informationen

6.1 Additional Information/Weitere Angaben

see Appendix (provided by graduate)

6.2 Further Information Sources/Informationsquellen für ergänzende Angaben

On the Institution *http://www.physik.uni-frankfurt.de*, *http://www.uni-frankfurt.de/studium/ssc*
On the Program *http://www.physik.uni-frankfurt.de/mpcs*

7. CERTIFICATION/Zertifizierung

This Diploma Supplement refers to the following original documents:/ Dieses Diploma Supplement nimmt Bezug auf folgende original Dokumente:

Bachelor Diploma issued / Bachelor Urkunde vom

Certificate of Examination issued /Bachelorzeugnis vom

Transcript of Records issued / Transcript of Records vom

Certification Date:/Datum der Zertifizierung

Offizielles Siegel | Vorsitzende/r des Prüfungsausschusses

8. National Higher Education System /Angaben zum nationalen Hochschulsystem

The information on the national higher education system on the following pages provides a context for the qualification and the type of higher education that awarded it.

Die Informationen über das nationale Hochschulsystem auf den folgenden Seiten geben Auskunft über den Grad der Qualifikation und den Typ der Institution, die sie vergeben hat.

8. INFORMATION ON THE GERMAN HIGHER EDUCATION SYSTEMi

8.1 Types of Institutions and Institutional Status

Higher education (HE) studies in Germany are offered at three types of Higher Education Institutions (HEI).ii

- *Universitäten* (Universities) including various specialized institutions, offer the whole range of academic disciplines. In the German tradition, universities focus in particular on basic research so that advanced stages of study have mainly theoretical orientation and research-oriented components.

- *Fachhochschulen* (Universities of Applied Sciences) concentrate their study programmes in engineering and other technical disciplines, business-related studies, social work, and design areas. The common mission of applied research and development implies a distinct application-oriented focus and professional character of studies, which include integrated and supervised work assignments in industry, enterprises or other relevant institutions.

- *Kunst- und Musikhochschulen* (Universities of Art/Music) offer studies for artistic careers in fine arts, performing arts and music; in such fields as directing, production, writing in theatre, film, and other media; and in a variety of design areas, architecture, media and communication.

Higher Education Institutions are either state or state-recognized institutions. In their operations, including the organization of studies and the designation and award of degrees, they are both subject to higher education legislation.

8.2 Types of Programmes and Degrees Awarded

Studies in all three types of institutions have traditionally been offered in integrated "long" (one-tier) programmes leading to *Diplom*- or *Magister Artium* degrees or completed by a *Staatsprüfung* (State Examination).

Within the framework of the Bologna-Process one-tier study programmes are successively being replaced by a two-tier study system. Since 1998, a scheme of first- and second-level degree programmes (Bachelor and Master) was introduced to be offered parallel to or instead of integrated "long" programmes. These programmes are designed to provide enlarged variety and flexibility to students in planning and pursuing educational objectives, they also enhance international compatibility of studies.

For details cf. Sec. 8.4.1, 8.4.2, and 8.4.3 respectively. Table 1 provides a synoptic summary.

8.3 Approval/Accreditation of Programmes and Degrees

To ensure quality and comparability of qualifications, the organization of studies and general degree requirements have to conform to principles and regulations established by the Standing Conference of the Ministers of Education and Cultural Affairs of the *Länder* in the Federal Republic of Germany (KMK).[iii] In 1999, a system of accreditation for programmes of study has become operational under the control of an Accreditation Council at national level. All new programmes have to be accredited under this scheme; after a successful accreditation they receive the quality-label of the Accreditation Council.[iv]

8. INFORMATIONEN ZUM HOCHSCHULSYSTEM IN DEUTSCHLAND[v]

8.1 Die unterschiedlichen Hochschulen und ihr institutioneller Status

Die Hochschulausbildung wird in Deutschland von drei Arten von Hochschulen angeboten.[vi]

- *Universitäten*, einschließlich verschiedener spezialisierter Institutionen, bieten das gesamte Spektrum akademischer Disziplinen an. Traditionell liegt der Schwerpunkt an deutschen Universitäten besonders auf der Grundlagenforschung, so dass das fortgeschrittene Studium vor allem theoretisch ausgerichtet und forschungsorientiert ist.

- *Fachhochschulen* konzentrieren ihre Studienangebote auf ingenieurwissenschaftliche und technische Fächer, wirtschaftswissenschaftliche Fächer, Sozialarbeit und Design. Der Auftrag von angewandter Forschung und Entwicklung impliziert einen klaren praxisorientierten Ansatz und eine berufsbezogene Ausrichtung des Studiums, was häufig integrierte und begleitete Praktika in Industrie, Unternehmen oder anderen einschlägigen Einrichtungen einschließt.

- *Kunst- und Musikhochschulen* bieten Studiengänge für künstlerische Tätigkeiten an, in Bildender Kunst, Schauspiel und Musik, in den Bereichen Regie, Produktion und Drehbuch für Theater, Film und andere Medien sowie in den Bereichen Design, Architektur, Medien und Kommunikation.

Hochschulen sind entweder staatliche oder staatlich anerkannte Institutionen. Sowohl in ihrem Handeln einschließlich der Planung von Studiengängen als auch in der Festsetzung und Zuerkennung von Studienabschlüssen unterliegen sie der Hochschulgesetzgebung.

8.2 Studiengänge und -abschlüsse

In allen drei Hochschultypen wurden die Studiengänge traditionell als integrierte „lange“ (einstufige) Studiengänge angeboten, die entweder zum Diplom oder zum Magister Artium führen oder mit einer Staatsprüfung abschließen.

Im Rahmen des Bologna-Prozesses wird das einstufige Studiensystem sukzessive durch ein zweistufiges ersetzt. Seit 1998 besteht die Möglichkeit, parallel zu oder anstelle von traditionellen Studiengängen gestufte Studiengänge (Bachelor und Master) anzubieten. Dies soll den Studierenden mehr Wahlmöglichkeiten und Flexibilität beim Planen und Verfolgen ihrer Lernziele bieten, sowie Studiengänge international kompatibler machen.

Einzelheiten s. Abschnitte 8.4.1, 8.4.2 bzw. 8.4.3. Tab. 1 gibt eine zusammenfassende Übersicht.

8.3 Anerkennung/Akkreditierung von Studiengängen und Abschlüssen

Um die Qualität und die Vergleichbarkeit von Qualifikationen sicher zu stellen, müssen sich sowohl die Organisation und Struktur von Studiengängen als auch die grundsätzlichen Anforderungen an Studienabschlüsse an den Prinzipien und Regelungen der Ständigen Konferenz der Kultusminister der Länder (KMK) orientieren.[vii] Seit 1999 existiert ein bundesweites Akkreditierungssystem für Studiengänge unter der Aufsicht des Akkreditierungsrates, nach dem alle neu eingeführten Studiengänge akkreditiert werden. Akkreditierte Studiengänge sind berechtigt, das Qualitätssiegel des Akkreditierungsrates zu führen.[viii]

Table 1: Institutions, Programmes and Degrees in German Higher Education / Tabelle 1: Institutionen, Studiengänge und Abschlüsse im Deutschen Hochschulsystem

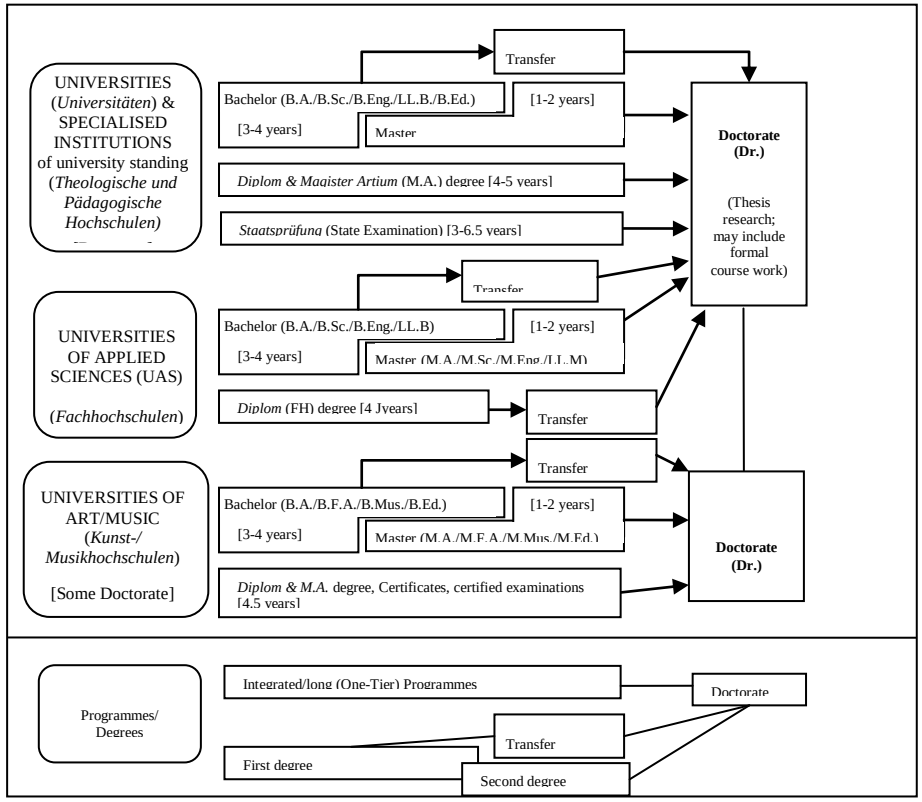

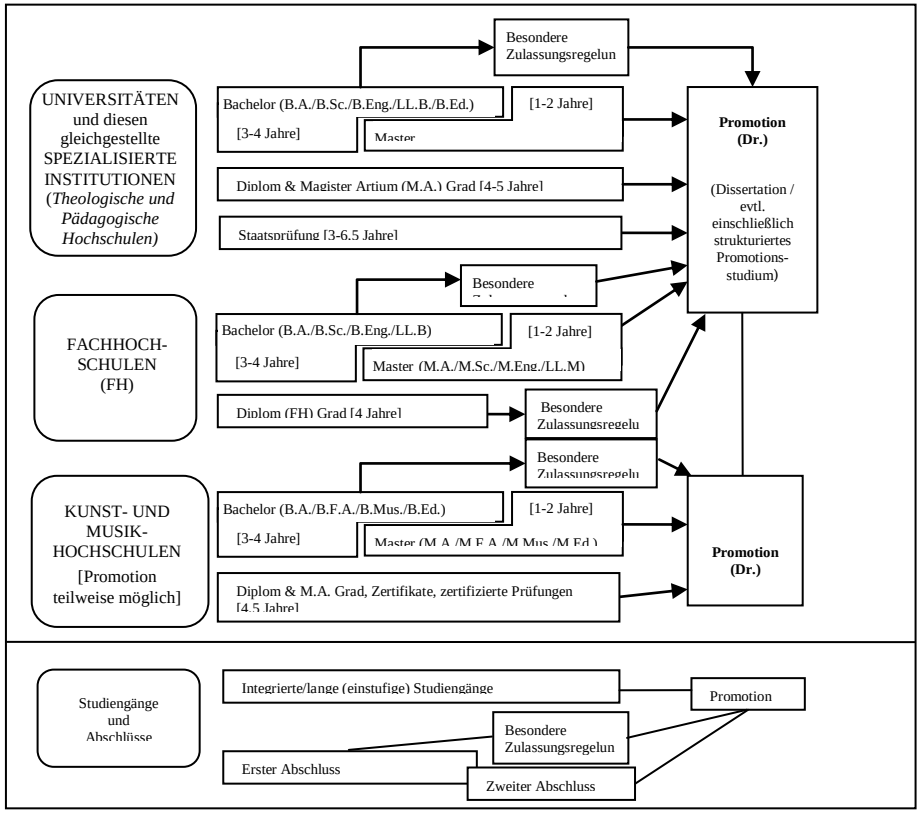

8.4 Organization and Structure of Studies

The following programmes apply to all three types of institutions. Bachelor's and Master's study courses may be studied consecutively, at various higher education institutions, at different types of higher education institutions and with phases of professional work between the first and the second qualification. The organization of the study programmes makes use of modular components and of the European Credit Transfer and Accumulation System (ECTS) with 30 credits corresponding to one semester.

8.4.1 Bachelor

Bachelor degree study programmes lay the academic foundations, provide methodological skills and lead to qualifications related to the professional field. The Bachelor degree is awarded after 3 to 4 years.
The Bachelor degree programme includes a thesis requirement. Study courses leading to the Bachelor degree must be accredited according to the Law establishing a Foundation for the Accreditation of Study Programmes in Germany.ix
First degree programmes (Bachelor) lead to Bachelor of Arts (B.A.), Bachelor of Science (B.Sc.), Bachelor of Engineering (B.Eng.), Bachelor of Laws (LL.B.), Bachelor of Fine Arts (B.F.A.), Bachelor of Music (B.Mus.) or Bachelor of Education (B.Ed.).

8.4.2 Master

Master is the second degree after another 1 to 2 years. Master study programmes must be differentiated by the profile types "more practice-oriented" and "more research-oriented". Higher Education Institutions define the profile of each Master study programme.
The Master degree study programme includes a thesis requirement. Study programmes leading to the Master degree must be accredited according to the Law establishing a Foundation for the Accreditation of Study Programmes in Germany.x
Second degree programmes (Master) lead to Master of Arts (M.A.), Master of Science (M.Sc.), Master of Engineering (M.Eng.), Master of Laws (L.L.M.), Master of Fine Arts (M.F.A.), Master of Music (M.Mus.) or Master of Education (M.Ed.). Master study programmes, which are designed for continuing education or which do not build on the preceding Bachelor study programmes in terms of their content, may carry other designations (e.g. MBA).

8.4.3 Integrated "Long" Programmes (One-Tier): Diplom degrees, Magister Artium, Staatsprüfung

An integrated study programme is either mono-disciplinary (Diplom degrees, most programmes completed by a Staatsprüfung) or comprises a combination of either two major or one major and two minor fields (Magister Artium). The first stage (1.5 to 2 years) focuses on broad orientations and foundations of the field(s) of study. An Intermediate Examination (Diplom-Vorprüfung for Diplom degrees; Zwischenprüfung or credit requirements for the Magister Artium) is prerequisite to enter the second stage of advanced studies and specializations. Degree requirements include submission of a thesis (up to 6 months duration) and comprehensive final written and oral examinations. Similar regulations apply to studies leading to a Staatsprüfung. The level of qualification is equivalent to the Master level.

- Integrated studies at *Universitäten* (U) last 4 to 5 years (Diplom degree, Magister Artium) or 3 to 6.5 years (Staatsprüfung). The Diplom degree is awarded in engineering disciplines, the natural sciences as well as economics and business. In the humanities, the corresponding degree is usually the Magister Artium (M.A.). In the social sciences, the practice varies as a matter of institutional traditions. Studies preparing

- Studies at *Kunst- and Musikhochschulen* (Universities of Art/Music etc.) are more diverse in their organization, depending on the field and individual objectives. In addition to Diplom/Magister degrees, the integrated study programme awards include Certificates and certified examinations for specialized areas and professional purposes.

- For the legal, medical, pharmaceutical and teaching professions are completed by a Staatsprüfung.
The three qualifications (Diplom, Magister Artium and Staatsprüfung) are academically equivalent. They qualify to apply for admission to doctoral studies. Further prerequisites for admission may be defined by the Higher Education Institution, cf. Sec. 8.5.

- Integrated studies at *Fachhochschulen* (FH)/Universities of Applied Sciences (UAS) last 4 years and lead to a Diplom (FH) degree. While the FH/UAS are non-doctorate granting institutions, qualified graduates may apply for admission to doctoral studies at doctorate-granting institutions, cf. Sec. 8.5.

8.5 Doctorate

Universities as well as specialized institutions of university standing and some Universities of Art/Music are doctorate-granting institutions. Formal prerequisite for admission to doctoral work is a qualified Master (UAS and U), a Magister degree, a Diplom, a Staatsprüfung, or a foreign equivalent. Particularly qualified holders of a Bachelor or a Diplom (FH) degree may also be admitted to doctoral studies without acquisition of a further degree by means of a procedure to determine their aptitude. The universities respectively the doctorate-granting institutions regulate entry to a doctorate as well as the structure of the procedure to determine aptitude. Admission further requires the acceptance of the Dissertation research project by a professor as a supervisor.

8.4 Organisation und Struktur der Studiengänge

8.4.1 Bachelor

In Bachelorstudiengängen werden wissenschaftliche Grundlagen, Methodenkompetenz und berufsfeldbezogene Qualifikationen vermittelt. Der Bachelorabschluss wird nach 3 bis 4 Jahren vergeben.
Zum Bachelorstudiengang gehört eine schriftliche Abschlussarbeit. Studiengänge, die mit dem Bachelor abgeschlossen werden, müssen gemäß dem Gesetz zur Errichtung einer Stiftung zur Akkreditierung von Studiengängen in Deutschland akkreditiert werden.[xi]
Studiengänge der ersten Qualifikationsstufe (Bachelor) schließen mit den Graden Bachelor of Arts (B.A.), Bachelor of Science (B.Sc.), Bachelor of Engineering (B.Eng.), Bachelor of Laws (LL.B.), Bachelor of Fine Arts (B.F.A.), Bachelor of Music (B.Mus.) oder Bachelor of Education (B.Ed.) ab.

8.4.2 Master

Der Master ist der zweite Studienabschluss nach weiteren 1 bis 2 Jahren. Masterstudiengänge sind nach den Profiltypen „stärker anwendungsorientiert" und „stärker forschungsorientiert" zu differenzieren. Die Hochschulen legen für jeden Masterstudiengang das Profil fest.
Zum Masterstudiengang gehört eine schriftliche Abschlussarbeit. Studiengänge, die mit dem Master abgeschlossen werden, müssen gemäß dem Gesetz zur Errichtung einer Stiftung zur Akkreditierung von Studiengängen in Deutschland akkreditiert werden.xii
Studiengänge der zweiten Qualifikationsstufe (Master) schließen mit den Graden Master of Arts (M.A.), Master of Science (M.Sc.), Master of Engineering (M.Eng.), Master of Laws (LL.M.), Master of Fine Arts (M.F.A.), Master of Music (M.Mus.) oder Master of Education (M.Ed.) ab. Weiterbildende Masterstudiengänge, sowie solche, die inhaltlich nicht auf den vorangegangenen Bachelorstudiengang aufbauen können andere Bezeichnungen erhalten (z.B. MBA).

8.4.3 Integrierte „lange" einstufige Studiengänge: Diplom, Magister Artium, Staatsprüfung

Ein integrierter Studiengang ist entweder mono-disziplinär (Diplomabschlüsse und die meisten Staatsprüfungen) oder besteht aus einer Kombination von entweder zwei Hauptfächern oder einem Haupt- und zwei Nebenfächern (Magister Artium). Das Vorstudium (1,5 bis 2 Jahre) dient der breiten Orientierung und dem Grundlagenerwerb im jeweiligen Fach. Eine Zwischenprüfung (bzw. Vordiplom) ist Voraussetzung für die Zulassung zum Hauptstudium, d.h. zum fortgeschrittenen Studium und der Spezialisierung. Voraussetzung für den Abschluss sind die Vorlage einer schriftlichen Abschlussarbeit (Dauer bis zu 6 Monaten) und umfangreiche schriftliche und mündliche Abschlussprüfungen. Ähnliche Regelungen gelten für die Staatsprüfung. Die erworbene Qualifikation entspricht dem Master.

- Die Regelstudienzeit an Universitäten beträgt bei integrierten Studiengängen 4 bis 5 Jahre (Diplom, Magister Artium) oder 3 bis 6,5 Jahre (Staatsprüfung). Mit dem Diplom werden ingenieur-, natur- und wirtschaftswissenschaftliche Studiengänge abgeschlossen. In den Geisteswissenschaften ist der entsprechende Abschluss in der Regel der Magister Artium (M.A.). In den Sozialwissenschaften variiert die Praxis je nach Tradition der jeweiligen Hochschule. Juristische, medizinische, pharmazeutische und Lehramtsstudiengänge schließen mit der Staatsprüfung ab.

- Das Studium an Kunst- und Musikhochschulen ist in seiner Organisation und Struktur abhängig vom jeweiligen Fachgebiet und der individuellen Zielsetzung. Neben dem Diplom- bzw. Magisterabschluss gibt es bei integrierten Studiengängen Zertifikate und zertifizierte Abschlussprüfungen für spezielle Bereiche und berufliche Zwecke.

- Die drei Qualifikationen (Diplom, Magister Artium und Staatsprüfung) sind akademisch gleichwertig. Sie bilden die formale Voraussetzung zur Promotion. Weitere Zulassungsvoraussetzungen können von der Hochschule festgelegt werden, s. Abschnitt 8.5.

- Die Regelstudienzeit an Fachhochschulen (FH) beträgt bei integrierten Studiengängen 4 Jahre und schließt mit dem Diplom (FH) ab. Fachhochschulen haben kein Promotionsrecht; qualifizierte Absolventen können sich für die Zulassung zur Promotion an promotionsberechtigten Hochschulen bewerben, s. Abschnitt 8.5.

8.5 Promotion

Universitäten sowie gleichgestellte Hochschulen und einige Kunst- und Musikhochschulen sind promotionsberechtigt. Formale Voraussetzung für die Zulassung zur Promotion ist ein qualifizierter Masterabschluss (Fachhochschulen und Universitäten), ein Magisterabschluss, ein Diplom, eine Staatsprüfung oder ein äquivalenter ausländischer Abschluss. Besonders qualifizierte Inhaber eines Bachelorgrades oder eines Diplom (FH) können ohne einen weiteren Studienabschluss im Wege eines Eignungsfeststellungsverfahrens zur Promotion zugelassen werden. Die Universitäten bzw. promotionsberechtigten Hochschulen regeln sowohl die Zulassung zur Promotion als auch die Art der Eignungsprüfung. Voraussetzung für die Zulassung ist außerdem, dass das Promotionsprojekt von einem Hochschullehrer als Betreuer angenommen wird.

8.6 Grading Scheme

The grading scheme in Germany usually comprises five levels (with numerical equivalents; intermediate grades may be given): "Sehr Gut" (1) = Very Good; "Gut" (2) = Good; "Befriedigend" (3) = Satisfactory; "Ausreichend" (4) = Sufficient; "Nicht ausreichend" (5) = Non-Sufficient/Fail. The minimum passing grade is "Ausreichend" (4). Verbal designations of grades may vary in some cases and for doctoral degrees.
In addition institutions may already use the ECTS grading scheme, which operates with the levels A (best 10 %), B (next 25 %), C (next 30 %), D (next 25 %), and E (next 10 %).

8.7 Access to Higher Education

The General Higher Education Entrance Qualification (Allgemeine Hochschulreife, Abitur) after 12 to 13 years of schooling allows for admission to all higher educational studies. Specialized variants (Fachgebundende Hochschulreife) allow for admission to particular disciplines. Access to Fachhochschulen (UAS) is also possible with a Fachhochschulreife, which can usually be acquired after 12 years of schooling. Admission to Universities of Art/Music may be based on other or require additional evidence demonstrating individual aptitude.
Higher Education Institutions may in certain cases apply additional admission procedures.

8.8 National Sources of Information

- *Kultusministerkonferenz (KMK)* [Standing Conference of the Ministers of Education and Cultural Affairs of the *Länder* in the Federal Republic of Germany]; Lennéstrasse 6, D-53113 Bonn; Fax: +49[0]228/501- 229; Phone: +49[0]228/501-0
- Central Office for Foreign Education (ZaB) as German NARIC; www.kmk.org; E-Mail: zab@kmk.org
- "Documentation and Educational Information Service" as German EURYDICE-Unit, providing the national dossier on the education system (www.kmk.org/doku/bildungswesen.htm; E-Mail: eurydice@kmk.org)
- *Hochschulrektorenkonferenz (HRK)* [German Rectors' Conference]; Ahrstrasse 39, D-53175 Bonn; Fax: +49[0]228/887-110; Phone: +49[0]228/887-0; www.hrk.de; E-Mail: post@hrk.de
- "Higher Education Compass" of the German Rectors' Conference features comprehensive information on institutions, programmes of study, etc. (www.higher-education-compass.de).

8.6 Benotungsskala

Die deutsche Benotungsskala umfasst üblicherweise 5 Grade (mit zahlenmäßigen Entsprechungen; es können auch Zwischennoten vergeben werden): „Sehr gut" (1), „Gut" (2), „Befriedigend" (3), „Ausreichend" (4), „Nicht ausreichend" (5). Zum Bestehen ist mindestens die Note „Ausreichend" (4) notwendig. Die Bezeichnung für die Noten kann in Einzelfällen und für den Doktorgrad abweichen.
Außerdem verwenden Hochschulen zum Teil bereits die ECTS-Benotungsskala, die mit den Graden A (die besten 10%), B (die nächsten 25%), C (die nächsten 30%), D (die nächsten 25%) und E (die nächsten 10%) arbeitet.

8.7 Hochschulzugang

Die Allgemeine Hochschulreife (Abitur) nach 12 bis 13 Schuljahren ermöglicht den Zugang zu allen Studiengängen. Die Fachgebundene Hochschulreife ermöglicht den Zugang zu bestimmten Fächern. Das Studium an Fachhochschulen ist auch mit der Fachhochschulreife möglich, die in der Regel nach 12 Schuljahren erworben wird. Der Zugang zu Kunst- und Musikhochschulen kann auf der Grundlage von anderen bzw. zusätzlichen Voraussetzungen zum Nachweis einer besonderen Eignung erfolgen.
Die Hochschulen können in bestimmten Fällen zusätzliche spezifische Zulassungsverfahren durchführen.

8.8 Informationsquellen in der Bundesrepublik

- Kultusministerkonferenz (KMK) (Ständige Konferenz der Kultusminister der Länder in der Bundesrepublik Deutschland); Lennéstr. 6, D-53113 Bonn; Fax: +49(0)228/501-229; Tel.: +49(0)228/501-0
- Zentralstelle für ausländisches Bildungswesen (ZaB) als deutsche NARIC; www.kmk.org; E-Mail: zab@kmk.org
- „Dokumentations- und Bildungsinformationsdienst" als deutscher Partner im EURYDICE-Netz, für Informationen zum Bildungswesen in Deutschland (www.kmk.org/doku/bildungswesen.htm; E-Mail: eurydice@kmk.org)
- Hochschulrektorenkonferenz (HRK); Ahrstr. 39, D-53175 Bonn; Fax: +49(0)228/887-110; Tel.: +49(0)228/887-0; www.hrk.de; E-Mail: post@hrk.de
- „Hochschulkompass" der Hochschulrektorenkonferenz, enthält umfassende Informationen zu Hochschulen, Studiengängen etc. (www.hochschulkompass.de)

---

[i] The information covers only aspects directly relevant to purposes of the Diploma Supplement. All information as of 1 December 2007.

[ii] *Berufsakademien* are not considered as Higher Education Institutions, they only exist in some of the *Länder*. They offer educational programmes in close cooperation with private companies.
Students receive a formal degree and carry out an apprenticeship at the company. Some *Berufsakademien* offer Bachelor courses which are recognized as an academic degree if they are accredited by a German accreditation agency.

[iii] Common structural guidelines of the *Länder* as set out in Article 9 Clause 2 of the Framework Act for Higher Education (HRG) for the accreditation of Bachelor's and Master's study courses (Resolution of the Standing Conference of the Ministers of Education and Cultural Affairs of the *Länder* in the Federal Republic of Germany of 10.10. 2003, as amended on 15.6.2007).

[iv] "Law establishing a Foundation 'Foundation for the Accreditation of Study Programmes in Germany'", entered into force as from 26.2.2005, GV. NRW. 2005, nr. 5, p. 45 in connection with the Declaration of the *Länder* to the Foundation "Foundation: Foundation for the Accreditation of Study Programmes in Germany" (Resolution of the Standing Conference of the Ministers of Education and Cultural Affairs of the *Länder* in the Federal Republic of Germany of 16.12.2004.
[v] Die Information berücksichtigt nur die Aspekte, die direkt das Diploma Supplement betreffen. Informationsstand 1.12.2007.

[v] See note No. 4.

[vi] Berufsakademien sind keine Hochschulen, es gibt sie nur in einigen Bundesländern. Sie bieten Studiengänge in enger Zusammenarbeit mit privaten Unternehmen an. Studierende erhalten einen offiziellen Abschluss und machen eine Ausbildung im Betrieb. Manche *Berufsakademien* bieten Bachelorstudiengänge an, deren Abschlüsse einem Bachelorgrad einer Hochschule gleichgestellt werden können, wenn sie von einer deutschen Akkreditierungsagentur akkreditiert sind.

[vii] Ländergemeinsame Strukturvorgaben gemäß § 9 Abs. 2 HRG für die Akkreditierung von Bachelor- und Masterstudiengängen (Beschluss der Kultusministerkonferenz vom 10.10.2003 i.d.F. vom 15.06.2007).

[viii] „Gesetz zur Errichtung einer Stiftung ‚Stiftung zur Akkreditierung von Studiengängen in Deutschland'", in Kraft getreten am 26.02.05, GV. NRW. 2005, Nr. 5, S. 45, in Verbindung mit der Vereinbarung der Länder zur Stiftung „Stiftung: Akkreditierung von Studiengängen in Deutschland" (Beschluss der Kultusministerkonferenz vom 16.12.2004).

[xi] Siehe Fußnote Nr. 4.

Impressum

UniReport Satzungen und Ordnungen erscheint unregelmäßig und anlassbezogen als Sonderausgabe des UniReport. Die Auflage wird für jede Ausgabe separat festgesetzt.

Herausgeber ist die Präsidentin der Johann Wolfgang Goethe-Universität Frankfurt am Main.